การศึกษา

เราเรียนรู้สิ่งต่างๆ ทุกวัน

เราดูสิ่งต่างๆรอบตัวเรา เราเห็นต้นไม้ ทุ่งนา แมลง นก แมว หมา และสัตว์อื่นๆ เราสังเกตได้ว่ารูปร่างลักษณะของมันเป็นอย่างไร เรามองเห็นความเปลี่ยนแปลงของท้องฟ้าและอากาศ เราฝึกหัดควบคุมตัวเองให้อยู่กับเพื่อนๆได้ดี เราสังเกตและเรียนรู้ที่จะอยู่กับสิ่งแวดล้อมได้อย่างมีความสุข

แม่บอกว่าลูกต้องหมั่นออกกำลังกายนะจ๊ะ จะได้สมบูรณ์แข็งแรง

พ่อบอกว่า อย่าเอามือไปแหย่ไฟ ไฟจะไหม้มือเราพอง ทั้งเจ็บทั้งร้อน

พี่บอกว่า ถ้าต้นข้าวในทุ่งนางอกงามดี เราจะมีข้าวพอกิน

คุณยายบอกว่า ไหว้พระซิจ๊ะ พระสงฆ์เป็นตัวอย่างของคนดี

คุณตาบอกว่า ถ้าอยากร่ำรวยต้องขยัน คนเกียจคร้านย่อมยากจน

คุณครูเขียนหนังสือให้เราดู เราหัดอ่าน หัดเขียน เราอ่านเขียนหนังสือได้

คุณครูบอกว่า เมืองไทยเป็นของเราทุกคน เรารักบ้านเมืองของเรา

เรารู้เรื่องราวหลายอย่าง รู้จักสิ่งของหลายอย่าง เพราะเราดู เราถาม และมีคนบอกให้เรารู้ เราคิด เราหัดทำ จดจำเอาไว้ เมื่อใครมาถามเราถึงสิ่งนั้นๆ เราก็บอกเขาได้

เราเรียนรู้สิ่งที่พ่อแม่ พี่ คุณยาย คุณตา คุณครู บอกเรา เราคิดทบทวน เราหัดทำและลองทำบ่อยๆ เราก็รู้ว่าจะทำการนั้นๆได้อย่างไร เราไหว้พระตามอย่างที่คุณยายทำให้ดู เราหัดขุดดิน ปลูกผัก เลี้ยงสัตว์ มิช้ามินานเราก็ทำได้ดังใจเรา

บางอย่างไม่มีคนบอกเรา แต่เราก็เรียนรู้เอง เมื่อเราเดินเร็วในที่ลื่นๆ เราหกล้ม เรารู้สึกเจ็บ ครั้งต่อไปเราจึงเดินอย่างระมัดระวังเพื่อจะได้ไม่หกล้ม

เราเห็นแม่อาบน้ำให้น้อง เราอยากช่วยแม่บ้าง แม่หัดให้เราอุ้มน้อง ตักน้ำอาบให้น้องและถูสบู่ให้น้อง ต่อมาเราก็รู้ว่าเราจะช่วยแม่ได้อย่างไร

เราอยากร้องเพลง ครูร้องเพลงให้เราฟัง แล้วให้เราร้องตาม เราร้องเพลงนั้นบ่อยๆ เราก็รู้จักเพลงนั้นดี และร้องได้ไพเราะ

เราอ่านและดูรูปจากหนังสือ เราก็เรียนรู้ว่า ป่าไม้ แม่น้ำ แผ่นดิน มีประโยชน์ต่อเรามาก เรารู้ว่า เครื่องบินมีรูปร่างอย่างไร และทำไมมันจึงบินได้ เราเรียนรู้หลายอย่างจากหนังสือ

เมื่อเราอยากรู้เรื่องต่างๆ และได้รู้เรื่องที่เราอยากรู้ เราสามารถทำสิ่งที่เราอยากทำ เราก็สบายใจมาก เรารู้ว่าไฟร้อน เราไม่เอามือไปแหย่ไฟ เราก็ไม่ร้อน เราหัดเดินให้เรียบร้อย เราก็ไม่หกล้ม เราปลูกผักได้ ช่วยแม่เลี้ยงน้องได้ พ่อแม่ก็ชมเรา เราให้ของเล่นแก่น้อง น้องก็รักเรา

เราดูทุกสิ่งทุกอย่างรอบตัวเรา สิ่งใดที่เราไม่รู้จัก เราก็ถามพ่อแม่ พี่ น้อง และครูของเรา เราฟังสิ่งที่ผู้อื่นบอกเรา เราจำเอาไว้และเราคิดทบทวน เมื่อคนอื่นถามเรา เราก็บอกได้ เราหัดคิด หัดทำ เราจึงคิดเป็น ทำเป็น เมื่อใครมาตีเรา เราเจ็บ เราก็คิดได้ว่า ถ้าเราตีคนอื่น เขาก็เจ็บเหมือนกัน

เราเรียนรู้สิ่งต่างๆ เรามีความรู้หลายอย่าง ทำอะไรเป็นหลายอย่าง เรารู้จักคิดหาคำตอบ และมีเหตุผล คุณครูบอกว่า เรากำลังศึกษา การศึกษาทำให้เราปรับปรุงตนให้ดีขึ้นได้

: การสานภาชนะต่างๆด้วยผักตบชวา

การศึกษา คือการพัฒนาความรู้ ความคิด และความสามารถของคน การศึกษาช่วยให้คนเรียนรู้ว่า ทำอย่างไรร่างกายจึงจะเจริญเติบโต แข็งแรง มีสุขภาพอนามัยดี ต่อสู้กับโรคภัยไข้เจ็บได้ ช่วยให้คนรู้วิธีทำมาหากินและอยู่ร่วมกับผู้อื่นได้ และรู้จักปรับตัวให้เข้ากับธรรมชาติแวดล้อม การศึกษาช่วยยกระดับพื้นฐานทางจิตใจของคน ทำให้บุคคลมีความเข้าใจระเบียบวัฒนธรรม และประเพณีของสังคมที่ตนอยู่ คนจะเจริญได้ต้องรู้จักฝึกหัดควบคุมตนเอง รู้จักเลือกและรับเอาวิทยาการทั้งเก่าและใหม่ เพื่อความเจริญงอกงามของชีวิต

การศึกษาช่วยให้คนมีความคิด สามารถใช้ความคิดตัดสินใจได้อย่างมีเหตุผลว่าสิ่งใดควรทำสิ่งใดควรเชื่อ และรู้จักแก้ปัญหาในชีวิตประจำวันด้วยวิธีที่ดีที่สุด มองเห็นคุณค่าและความงดงามของธรรมชาติและสิ่งแวดล้อมได้ลึกซึ้งจนสามารถนำมาใช้ให้เป็นประโยชน์แก่ตนเองและส่วนรวม การศึกษาช่วยให้คนมีความรู้ความสามารถดีพอที่จะประกอบอาชีพเลี้ยงตนเองและครอบครัวได้ คนเราจึงจำเป็นต้องศึกษาเล่าเรียนอยู่เสมอ

การศึกษาเป็นวิธีหาความรู้อย่างหนึ่ง ซึ่งทำให้คนรอดพ้นจากความเขลา และสามารถดำรงชีพได้อย่างมีความสุข การศึกษานั้นเป็นคุณค่าอย่างหนึ่งที่คนได้เรียนรู้ ฝึกฝนและสะสมไว้เป็นคุณสมบัติเฉพาะตน การศึกษาจึงเป็นกระบวนการต่อเนื่องที่บุคคลได้เผชิญและเรียนรู้สิ่งใหม่ จนสามารถแก้ไขปัญหา ปรับปรุงตน และแสวงหาประสบการณ์ที่ดีไปตลอดชีวิต เพื่อความสงบสุขส่วนบุคคลและสันติภาพของสังคม

คนที่มีการศึกษา คือผู้ที่มีความรู้พอเหมาะกับการดำรงชีพ เป็นผู้ที่มีหลักการและเหตุผล เห็นคุณค่าของความจริง ความดี ความงาม คนมีการศึกษาย่อมรู้จักเลือก

และตัดสินใจได้เหมาะสมถูกต้อง มีรสนิยมดี สามารถบังคับตนเองให้กระทำสิ่งอันควรทำ และเว้นในสิ่งอันควรเว้น รู้จักแก้ปัญหา รู้จักปรับตัว และสามารถอยู่ร่วมกับผู้อื่นในสังคมได้อย่างดี

บุคคลอาจรับการศึกษาได้หลายทาง เช่น การดำรงชีวิตในครอบครัวได้รับการสั่งสอนอบรมจากพ่อแม่ การฝึกหัดอาชีพในชุมชน การเรียนจากสื่อมวลชน เช่น วิทยุ โทรทัศน์ หนังสือพิมพ์ การศึกษานอกระบบโรงเรียน การศึกษาจากปัญหาที่เกิดขึ้นในสังคม การศึกษาจากการอ่าน การทดลองทำ การประดิษฐ์คิดค้นด้วยตนเอง และศึกษาจากแหล่งวิทยาการอย่างอื่นในชุมนุมชน

การจัดการศึกษาอีกวิธีหนึ่ง คือการจัดให้เด็กมารับการสั่งสอนฝึกฝนอบรมพร้อมๆกันในสถานที่แห่งหนึ่งซึ่งเรียกว่า โรงเรียน การจัดการศึกษาในระบบโรงเรียนนี้มีการวางแผนและจัดหลักสูตรแต่ละระดับเป็นพื้นฐาน ครูมีบทบาทสำคัญในการจัดกิจกรรมการเรียนการสอน โดยมุ่งให้นักเรียนได้พัฒนาไปจนสุดความสามารถ ตามวัตถุประสงค์ของหลักสูตร

: นักเรียนฝึกกายบริหารกลางแจ้ง

ปรัชญาการศึกษาของประเทศไทยนั้นมีพื้นฐานมาจากพุทธปรัชญา และแบบวิถีชีวิตของพุทธศาสนิกชนอยู่มาก ดังนั้น การศึกษาของไทยแต่เดิมจึงเป็นไปเพื่อให้คนดำรงตน ตามแบบอย่างที่ดีทางศีลธรรม มีปัญญาเลี้ยงชีพได้ และดำเนินชีวิตในสังคมอย่างสงบ ดังตัวอย่างปรากฏในกระแสพระบรมราชโองการของพระบาทสมเด็จพระจุลจอมเกล้าเจ้าอยู่หัว เรื่อง การศึกษาของประเทศสยาม เมื่อ ร.ศ. ๑๒๙ (พ.ศ. ๒๔๕๓) ความว่า

"...ความประสงค์จำนงหมายในการสั่งสอนฝึกหัดกันนั้น ให้มุ่งต่อผลสำเร็จดังนี้คือ

ให้เป็นผู้แสวงหาศิลปวิชา เครื่องอบรมความสามารถ และความประพฤติชอบ ให้ดำรงรักษาวงศ์ตระกูลของตน ให้โอบอ้อมอารีแก่พี่น้อง ให้มีความกลมเกลียวร่วมทุกข์ร่วมสุขกันระหว่างสามีภริยา ให้มีความซื่อตรงกันในระหว่างเพื่อนให้รู้จักกระเหม็ดกระแหม่เจียมตัว ให้มีเมตตาจิตแก่ผู้อื่นทั้งปวง ให้อุดหนุนสาธารณประโยชน์อันเป็นประโยชน์ร่วมกันทั้งหมด ให้ปฏิบัติตนตามพระราชกำหนดกฎหมาย เมื่อถึงคราวจะต้องช่วยชาติและบ้านเมืองให้มอบกายสวามิภักดิ์กล้าหาญ และด้วยจงรักภักดีต่อพระบาทสมเด็จพระเจ้าอยู่หัว ให้ระลึกถึงพระมหากรุณาธิคุณและมีความจงรักภักดีต่อพระมหากษัตริย์อยู่ทุกเมื่อ

: นักเรียนในสมัยรัชกาลที่ ๕

เมื่อใดความรู้สึกต่อหน้าที่เหล่านี้ทั้งปวงหมดได้เข้าฝังอยู่ในสันดาน จนปรากฏด้วยอาการกริยาภายนอกแล้ว เมื่อนั้นความสั่งสอนฝึกหัดเชื่อว่าสำเร็จ และผู้ใดได้เล่าเรียนถึงผลสำเร็จเช่นนี้แล้ว ผู้นั้นเชื่อว่าเป็นราษฎรอันสมควรแก่ประเทศสยามยิ่งนัก..."

ปัจจุบันนี้ การศึกษาของไทยมีแนวโน้มที่มุ่งพัฒนาชีวิตของประชาชนส่วนใหญ่ให้มีความสุขและอยู่ดีกินดี ให้เยาวชนไทยมีความรู้และความคิดที่เป็นประโยชน์ต่อการดำรงตนและธำรงชาติ รู้จักคิดแก้ปัญหา แสวงหาสิ่งใหม่ที่ถูกต้องอย่างมีเหตุผล เป็นพลเมืองดีมีคุณธรรม และเป็นกำลังที่แข็งแกร่งมั่นคงของชาติไทย

การศึกษาของไทยมีประวัติสืบเนื่องมาแต่สมัยล้านนาไทย สุโขทัย และสมัยกรุงศรีอยุธยา โรงเรียนของไทยในสมัยนั้นคือ วัด พระสงฆ์เป็นครูสอนวิชาการ คือ อ่าน เขียน คิดเลข และศึกษาพระศาสนา มีการสอนวิชาพิเศษ เช่น วิชาแพทย์แผนโบราณ วิชาช่างศิลป์ โหราศาสตร์ และวิชาป้องกันตัว เป็นต้น ต่อมาวัดยิ่งมีความสำคัญทางการศึกษามากขึ้น กุลบุตรทั้งหลายที่ต้องการเรียนหนังสือ บิดามารดาจะนำไปฝากไว้กับสมภารเจ้าวัด ให้รับใช้พระสงฆ์ หรือบวชเป็นสามเณร และพระภิกษุตามลำดับ เรียกว่า "บวชเรียน" ได้เรียนหนังสือไทย บาลี ขอม หัดคิดเลข ฝึกวิชาช่าง และวิชาชีพต่างๆ

ส่วนเด็กหญิงได้เรียนวิชาการฝีมือและการเรือนกับมารดาที่บ้าน นับว่าการศึกษาของไทยในสมัยกรุงศรีอยุธยานี้ หนักไปทางวิชาอักษรศาสตร์และวิชาช่างเป็นส่วนใหญ่ หนังสือแบบเรียนเล่มแรกของไทยเท่าที่มีปรากฏให้เห็น คือหนังสือจินดามณี ซึ่งพระโหราธิบดีแต่งขึ้นในรัชสมัยของสมเด็จพระนารายณ์มหาราช

การฝึกอาชีพในครอบครัวนั้น ได้มีการฝึกฝนและถ่ายทอดกันจากต้นตระกูลมาสู่ลูกหลาน ครอบครัวไทยจึงมีตระกูลช่าง และหมู่บ้านที่ประกอบอาชีพทางช่างอยู่มาก เช่น หมู่บ้านบาตร หมู่บ้านช่างหล่อ หมู่บ้านดอกไม้ (ดอกไม้ไฟ) เป็นต้น

พระมหากษัตริย์ไทยทุกรัชกาลได้ทรงทำนุบำรุงการศึกษาทั้งทางตรงและทางอ้อมตลอดมา พระบรมมหาราชวังได้เป็นแหล่งวิชาการชั้นสูงในด้านอักษรศาสตร์ ศิลปกรรม และหัตถกรรม ในสมัยรัตนโกสินทร์ตอนต้น การศึกษายังได้รับการอุปการะจากพระราชวังและวัดอยู่มาก พระราชวังเป็นสถานศึกษาของเจ้านายและลูกหลานข้าราชการ ส่วนวัดเป็นสถานที่ให้ความรู้แก่กุลบุตรทั่วไป ดังจะเห็นได้จากการที่พระบาทสมเด็จพระนั่งเกล้าเจ้าอยู่หัวทรงสถาปนาโรงเรียนพระปริยัติธรรมขึ้น ในวัดพระศรีรัตนศาสดาราม และใน พ.ศ. ๒๓๗๙ ทรงมีพระราชโองการให้จารึกโคลงโลกนิติ และตำรายาแพทย์หลวงลงบนแผ่นหินอ่อนสำหรับประดับบนกำแพงและเสาในวัดพระเชตุพนวิมลมังคลาราม

ในรัชสมัยพระบาทสมเด็จพระจุลจอมเกล้าเจ้าอยู่หัว พระองค์ทรงจัดการศึกษาให้เป็นระบบโรงเรียน เพื่อให้ประชาชนทั่วไปมีโอกาสส่งบุตรหลานมาเรียนได้มากขึ้น โดยมุ่งฝึกหัดเล่าเรียนเพื่อจะให้รู้หนังสือ รู้จักคิดเลข และรู้ขนบธรรมเนียมราชการ พระองค์ได้ทรงพระกรุณาโปรดเกล้าฯ ให้ตั้งโรงเรียนหลวง เมื่อ พ.ศ. ๒๔๑๔ ครั้นถึง พ.ศ. ๒๔๑๘ ทรงพระกรุณาโปรดเกล้าฯ ให้พระสงฆ์สอนหนังสือไทยในพระอารามหลวงทุกอาราม และทรงประกาศตั้งโรงเรียนหลวงสำหรับราษฎรขึ้นเมื่อ พ.ศ. ๒๔๒๘

ซ้าย : สามเณรเรียนหนังสือกับพระภิกษุในสมัยโบราณ
ขวา : เด็กหญิงเรียนร้อยมาลัยกับมารดา

: พระยาศรีสุนทรโวหาร (น้อย อาจารยางกูร)

ผู้ที่เป็นอาจารย์ใหญ่คนแรกของโรงเรียนหลวง อันเป็นโรงเรียนแห่งแรกของประเทศไทย คือ หลวงสารประเสริฐ (น้อย อาจารยางกูร ภายหลังเป็นพระยาศรีสุนทรโวหาร) ท่านได้วางแบบแผนการสอนหนังสือไทยขึ้น โดยได้เรียบเรียงหนังสือขึ้นใหม่ชุดหนึ่ง ชื่อหนังสือมูลบทบรรพกิจ วาหนิติ์นิกร อักษรประโยค สังโยคพิธาน ไวพจน์พิจารณ์ และพิศาลการันต์ ทั้งหมดนี้ว่าด้วยวิธีใช้ตัวอักษร พยัญชนะ เสียงสูงต่ำ การผัน การประสมอักษรและตัวสะกด การันต์ นับว่าเป็นหนังสือแบบเรียนหลวงชุดแรกที่ใช้ในโรงเรียนสืบต่อจากหนังสือจินดามณี

การศึกษาได้เริ่มแผ่ขยายออกไปสู่ประชาชนในส่วนภูมิภาคมากขึ้น ใน พ.ศ. ๒๔๔๙ นโยบายการจัดการศึกษาได้เน้นหนักทางการสร้างความรู้ให้เหมาะกับอัตภาพของบุคคลเพื่อประกอบอาชีพได้มากกว่าที่มุ่งผลิตคนเข้ารับราชการ สมเด็จพระเจ้าบรมวงศ์เธอ กรมพระยาดำรงราชานุภาพได้เคยทรงคาดการณ์ไว้ว่า "ความทะเยอทะยานอยากเข้ารับราชการด้วยรู้หนังสือมีวุฒินี้ จะพาให้ผู้เรียนไม่สมหวังในภายหน้า" พระองค์ได้ทรงวางนโยบายเกี่ยวกับการจัดการศึกษาไว้ตั้งแต่เมื่อครั้งทรงเป็นเสนาบดีกระทรวงมหาดไทยว่า ภารกิจของรัฐบาลจะต้องถือว่าการให้การศึกษาแก่ประชาชนโดยทั่วถึงกันนั้น มีความสำคัญเท่ากับการปฏิรูประเบียบบริหารการปกครอง และการส่งเสริมเศรษฐกิจเพื่อยกระดับการครองชีพของประชาชน นอกจากนี้พระองค์ยังได้ทรงสนับสนุนแนวทางการจัดการศึกษาของสมเด็จพระมหาสมณเจ้า กรมพระยาวชิรญาณวโรรส ในการจัดการศึกษาส่วนภูมิภาคในสมัยนั้นโดยใช้วิธีจัดวัดทั้งปวงให้เป็นโรงเรียนทั่วไป รัฐบาลพิมพ์แบบเรียนแจกหรือจำหน่ายราคาถูก และให้มีพระสงฆ์เป็นพนักงานจัดการตรวจตราให้การสอนตามวัดเป็นไปตามแบบหลวงอย่างทั่วถึง

: สมเด็จพระเจ้าบรมวงศ์เธอ กรมพระยาดำรงราชานุภาพ

: สมเด็จพระมหาสมณเจ้า กรมพระยาวชิรญาณวโรรส

นับตั้งแต่นั้นมาก็ได้มีการตั้งโรงเรียนขึ้นอีกหลายประเภท เช่น

ก. โรงเรียนเชลยศักดิ์ และโรงเรียนวิเศษเชลยศักดิ์ ซึ่งมีลักษณะเป็นโรงเรียนราษฎร์

ข. โรงเรียนบุรพบท โรงเรียน ก.ข. นโม และโรงเรียนไทยเบื้องต้น จัดการศึกษาในระดับประถมศึกษา

ค. โรงเรียนไทยเบื้องกลาง จัดการศึกษาในระดับมัธยมศึกษา

ง. สากลวิทยาลัย จะจัดขึ้นเมื่อการเรียนวิชาชั้นต้นและชั้นกลางมั่นคงดี ตามแผนงานของเจ้าพระยาพระเสด็จสุเรนทราธิบดี เมื่อครั้งดำรงตำแหน่งเป็นพระยาวิสุทธสุริยศักดิ์ กำหนดว่าจะรวมมหามกุฏราชวิทยาลัยเป็นวิทยาลัยสำหรับวินัยศาสตร์ มหาธาตุวิทยาลัยเป็นวิทยาลัยสำหรับกฎหมาย โรงเรียนแพทยากรเป็นวิทยาลัยสำหรับการแพทย์ และตั้งวิทยาลัยอื่นๆอีกตามสมควรรวมเป็นรัตนโกสินทรสากลวิทยาลัย

นอกจากนี้ ยังมีโรงเรียนแบบพิเศษ เช่น โรงเรียนฝึกหัดอาจารย์และโรงเรียนฝึกหัดข้าราชการพลเรือน โรงเรียนการเพาะปลูก โรงเรียนสุศิลป์ เป็นต้น

การศึกษาของไทยมีการเปลี่ยนแปลงและปรับปรุง ให้เหมาะสมกับสภาพความต้องการของบ้านเมืองและความต้องการของประชาชนตลอดมา เช่นในรัชสมัยพระบาทสมเด็จพระมงกุฎเกล้าเจ้าอยู่หัว ได้มีประกาศใช้พระราชบัญญัติประถมศึกษาเมื่อ พ.ศ. ๒๔๖๔ ทำให้มีการเก็บเงินศึกษาพลีสำหรับใช้จ่ายในการตั้งและดำเนินงานโรงเรียนประชาบาล และทำให้ได้จัดการศึกษาภาคบังคับขึ้นเพื่อให้ประชาชนทั้งที่อยู่ในเมืองและในชนบทได้เล่าเรียนเสมอกัน

: เจ้าพระยาพระเสด็จสุเรนทราธิบดี (ม.ร.ว. เปีย มาลากุล)

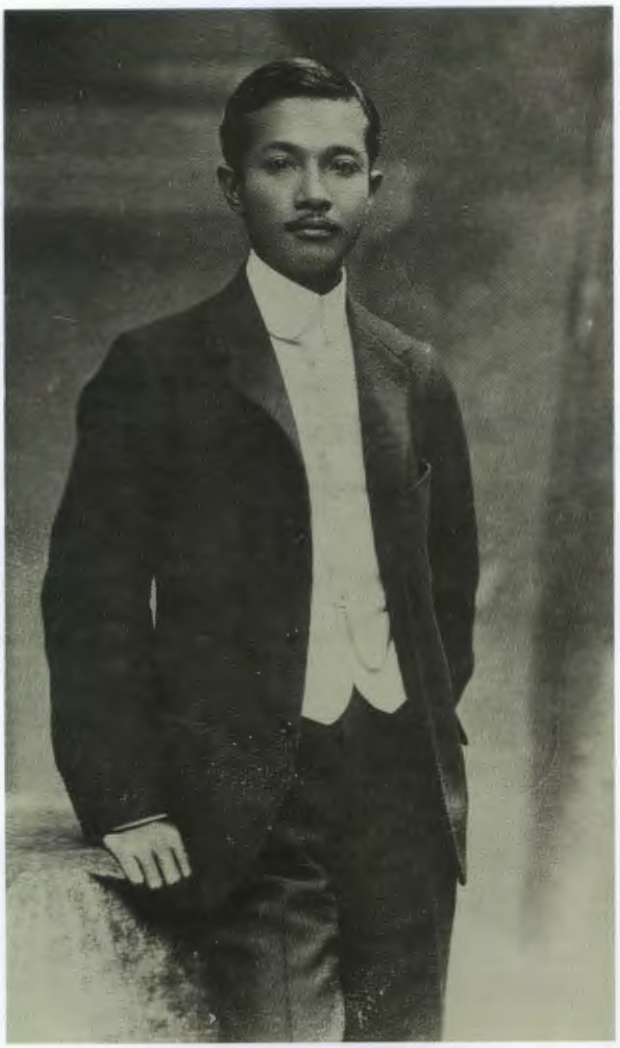

: พระเจ้าบรมวงศ์เธอ กรมหลวงราชบุรีดิเรกฤทธิ์ "พระบิดาแห่งกฎหมายไทย"

การศึกษาขั้นสูงในศาสตร์สาขาวิชาเฉพาะเริ่มได้รับการวางรากฐานและปรับปรุงให้ได้มาตรฐานทัดเทียมนานาประเทศ นักวิชาการได้หันมาสนใจจัดตั้งโรงเรียนแบบพิเศษ เพื่อให้การศึกษาเฉพาะอย่าง เช่น โรงเรียนฝึกหัดอาจารย์ โรงเรียนฝึกหัดข้าราชการพลเรือน โรงเรียนการเพาะปลูก โรงเรียนสุศิลป์ โรงเรียนกฎหมาย และโรงเรียนแพทย์ เป็นต้น

การศึกษาวิชากฎหมายได้รับการฟื้นฟูอย่างจริงจังเมื่อ พ.ศ. ๒๔๔๐ พระเจ้าบรมวงศ์เธอ กรมหลวงราชบุรีดิเรกฤทธิ์ ได้ทรงก่อตั้งโรงเรียนกฎหมายขึ้นและทรงบรรยายวิชากฎหมายทุกวัน จนได้มีผู้เรียนสำเร็จเป็นบัณฑิตไทยรุ่นแรกในปีเดียวกันนั้นถึง ๙ คน โรงเรียนกฎหมายแห่งนี้ ต่อมาได้เจริญมาเป็นโรงเรียนกฎหมายของกระทรวงยุติธรรม อีกทั้งเป็นต้นกำเนิดของคณะนิติศาสตร์และสำนักอบรมศึกษากฎหมายแห่งเนติบัณฑิตยสภา

ทางด้านการศึกษาแพทย์นั้น ย่อมเว้นเสียมิได้ที่จะกล่าวถึงสมเด็จพระมหิตลาธิเบศร อดุลยเดชวิกรม พระบรมราชชนก ครั้งทรงดำรงพระยศเป็นสมเด็จพระเจ้าน้องยาเธอ เจ้าฟ้ามหิดลอดุลยเดช กรมขุนสงขลานครินทร์ พระองค์ได้ทรงเป็นผู้วางรากฐานทางการศึกษาวิชาแพทย์ และการศึกษาวิชาพยาบาลไว้อย่างมั่นคงด้วยพระอุตสาหะและพระปรีชาสามารถ ทรงเป็นกำลังสำคัญในการปรับปรุงและ

: สมเด็จพระมหิตลาธิเบศร อดุลยเดชวิกรม พระบรมราชชนก "พระบิดาแห่งการศึกษาแพทย์แผนปัจจุบันของไทย"

ขยายงานโรงเรียนแพทย์ และโรงเรียนพยาบาลศิริราช ทรงร่วมวางหลักสูตรสำหรับนักเรียนแพทย์ทั้งทางด้านวิชาการและปฏิบัติการ ทรงปรับปรุงวิธีการสอน จัดวัสดุการสอน เตรียมอาจารย์และประสานงานกับหน่วยงานอื่นทุกด้าน ได้พระราชทานทุนทรัพย์ และทรงส่งเสริมการค้นคว้าทดลองทางการแพทย์ในประเทศไทย จนนับได้ว่าพระองค์ทรงเป็นพระบิดาแห่งการศึกษาแพทย์โดยแท้

แนวความคิดในการจัดการศึกษาสำหรับทวยราษฎร์ได้พัฒนามาเป็นลำดับ ตัวอย่างที่พอจะยกมาอ้างถึง ได้แก่ แนวความคิดของเจ้าพระยาธรรมศักดิ์มนตรี ที่ได้เสนอไว้เมื่อ พ.ศ. ๒๔๖๒ ว่า การศึกษาสำหรับชาติที่จะให้ราษฎรได้เรียนทั่วหน้าตามควรแก่อัตภาพนั้น จะมีแต่ฝ่ายสามัญศึกษาอย่างเดียวไม่ได้

: เจ้าพระยาธรรมศักดิ์มนตรี

ต้องมีวิสามัญศึกษาสอนวิชากสิกรรม หัตถกรรม และพาณิชยการด้วย หากทำได้ดังนี้ การศึกษาสำหรับชาติจึงจะชื่อว่าได้เลื่อนระดับความรู้แห่งชาติให้สูงขึ้นพร้อมกันทั้งหมด

ส่วนพระยาเทพศาสตรสถิตย์ได้เสนอแนวความคิดว่าวิธีที่จะแก้ปัญหาคนทิ้งไร่นามารับราชการนั้นจะต้องจัดการศึกษาโดยการสั่งสอนและฝึกอบรมให้นักเรียนประถมศึกษาในโรงเรียนประชาบาลทั่วประเทศรักการทำงานด้วยมือ และมีนิสัยปัจจัยในงานกสิกรรม ซึ่งมีมรดกตกทอดจากบรรพบุรุษและแก้ไขให้ดีขึ้นด้วยการใช้วิทยาศาสตร์ทางเกษตรเข้าช่วยเพื่อเพิ่มผลผลิตอีกด้วย แนวความคิดในเรื่องนี้ยังเป็นที่เรียกร้องให้ปฏิบัติกันอย่างจริงจังจนถึงปัจจุบัน

แม้ว่าการจัดการศึกษาของไทยจะได้รับการปรับปรุงส่งเสริมมากเพียงใดก็ตาม ประชาชนก็ยังคงนิยมการเรียนทางฝ่ายสามัญมากกว่าการเรียนทางวิชาชีพ ดังจะเห็นได้จากการจัดการศึกษาในระดับมัธยมศึกษา ซึ่งได้จัดคู่ขนานกันไปทั้งสายสามัญและสายอาชีพ ตามแผนการศึกษา พ.ศ. ๒๔๗๙ แต่ก็มีผู้เข้าเรียนในโรงเรียนอาชีวศึกษาชั้นต้นและชั้นกลางน้อยลง จนถึงกับต้องยุบเลิกเป็นบางโรง

ปัจจุบันนี้ การจัดการศึกษาทั้งในระบบโรงเรียนและนอกระบบโรงเรียน ต่างก็มีการจัดหลักสูตรให้มีลักษณะผสมผสานระหว่างความรู้ทางวิชาการและความชำนาญทางวิชาชีพ รวมทั้งต้องฝึกหัดอบรมให้ผู้เรียนมีคุณธรรมและวัฒนธรรม เพื่อความเป็นคนไทยอย่างสมบูรณ์

หน่วยงานที่รับผิดชอบในการจัดการศึกษา ได้แก่ กระทรวงศึกษาธิการ กระทรวงมหาดไทย เทศบาล สำนักงานคณะกรรมการศึกษาแห่งชาติ ทบวงมหาวิทยาลัย และหน่วยงานราชการต่างๆ ที่จัดการศึกษาเพื่อจุดประสงค์เฉพาะกิจ เช่น กระทรวงกลาโหมจัดการศึกษาให้แก่นักเรียนนายทหารเหล่าต่างๆ เป็นต้น

: นักเรียนโรงเรียนเตรียมทหารรับประกาศนียบัตร ภายหลังสำเร็จการศึกษา

การจัดการศึกษาของไทยได้มีการจัดควบคู่กันไป ทั้งที่เป็นการจัดการศึกษาในระบบโรงเรียน และการจัดการศึกษานอกโรงเรียน ซึ่งพอจะแบ่งระดับของการศึกษาออกได้เป็น ๔ ระดับ คือ

๑. การศึกษาระดับก่อนประถมศึกษา เป็นการศึกษาที่มุ่งอบรมเลี้ยงดูเด็กก่อนการศึกษาภาคบังคับ เพื่อเตรียมเด็กให้มีความพร้อมทุกด้านดีพอที่จะเข้ารับการศึกษาต่อไป

การจัดการศึกษาระดับก่อนประถมศึกษานี้ อาจจัดเป็นสถานรับเลี้ยงดูเด็ก ศูนย์เด็กปฐมวัย โรงเรียนอนุบาล หรือจัดเป็นชั้นเด็กเล็กในโรงเรียนประถมศึกษา

๒. การศึกษาระดับประถมศึกษา เป็นการศึกษาที่มุ่งให้ผู้เรียนมีความรู้ความสามารถขั้นพื้นฐานและให้สามารถคงสภาพอ่านออกเขียนได้ คิดคำนวณได้ มีความสามารถประกอบอาชีพตามควรแก่วัยและความสามารถ ดำรงตนเป็นพลเมืองดีในระบอบการปกครองแบบประชาธิปไตย ที่มีพระมหากษัตริย์เป็นประมุข

การจัดสถานศึกษาระดับประถมศึกษา พึงจัดเป็นดอนเดียวตลอดใช้เวลาเรียนประมาณ ๖ ปี

การศึกษาระดับประถมศึกษา เป็นการศึกษาภาคบังคับ ซึ่งแต่ละท้องถิ่นจะกำหนดอายุเข้าเกณฑ์ให้เหมาะสมกับสภาพท้องถิ่นและความพร้อมของเด็ก แต่ต้องไม่บังคับเด็กเข้าเรียนก่อนอายุครบ ๖ ปีบริบูรณ์ และไม่ช้ากว่าอายุครบ ๘ ปีบริบูรณ์

๓. การศึกษาระดับมัธยมศึกษา เป็นการศึกษาหลังระดับประถมศึกษาที่มุ่งให้ผู้เรียนมีความรู้ทั้งวิชาการและวิชาชีพที่เหมาะสมกับวัย ความต้องการ ความสนใจ และความถนัด เพื่อให้บุคคลเข้าใจและรู้จักเลือกอาชีพที่เป็นประโยชน์แก่ตนเองและสังคม

: นักเรียนอนุบาล โรงเรียนอนุบาลสามเสน

การศึกษาระดับนี้แบ่งออกเป็น ๒ ตอน คือ มัธยมศึกษาตอนต้นและมัธยมศึกษาตอนปลาย ใช้เวลาเรียนตอนละประมาณ ๓ ปี นับว่าเป็นการศึกษาระดับกลาง ซึ่งจัดขึ้นสำหรับเด็กวัยรุ่นอายุประมาณ ๑๒-๑๗ ปี ให้ได้เรียนหลังจากจบประถมศึกษา และเพื่อเป็นพื้นฐานในการศึกษาระดับสูงขึ้นไป ผู้ที่เรียนจบชั้นมัธยมศึกษา อาจจะออกไปประกอบอาชีพที่เหมาะสมกับวัยและความสามารถ หรือศึกษาต่อในระดับอุดมศึกษา ดังนั้นในระดับมัธยมศึกษาตอนต้น พึงให้ผู้เรียนได้เลือกเรียนกลุ่มวิชาการและวิชาชีพตามความถนัดและความสนใจอย่างกว้างขวางและในระดับมัธยมศึกษาตอนปลาย พึงให้ผู้เรียนได้เน้นการเรียนกลุ่มวิชาที่ผู้เรียนจะยึดเป็นอาชีพต่อไป

๔. การศึกษาระดับอุดมศึกษา เป็นการศึกษาหลังระดับมัธยมศึกษาตอนปลาย มุ่งพัฒนาความเจริญงอกงามทางสติปัญญาและความคิด เพื่อความก้าวหน้าทางวิชาการ การศึกษาระดับนี้จัดแบบกว้างให้ผู้เรียนมีความรู้รอบ และเน้นเฉพาะสาขาวิชาชีพให้ผู้เรียนมีความรู้ลึกและเชี่ยวชาญทั้งในด้านทฤษฎี ปฏิบัติ และมีจรรยาบรรณของวิชาชีพนั้นๆ หน้าที่ของสถาบันอุดมศึกษาจึงมุ่งดำเนินการเรียนการสอนทั้งด้านวิชาการและวิชาชีพ การวิจัยเพื่อแสวงหาข้อมูลความรู้ใหม่ และพิสูจน์หลักทฤษฎีต่างๆ การบริการชุมชน และการทำนุบำรุงศิลปวัฒนธรรม เพื่อพัฒนาประเทศทุกด้าน และช่วยแก้ปัญหาของชุมชน

นอกจากการจัดการศึกษาทั้ง ๔ ระดับดังกล่าวแล้ว ยังมีการจัดการศึกษาลักษณะต่างๆที่ควรรู้ คือ

การฝึกหัดครู เป็นการจัดการศึกษาที่ให้หลักการฝึกฝนความสามารถ และสร้างเสริมคุณธรรมของการเป็นครู แก่ผู้ที่มีพื้นฐานทางวิชาการแล้วอย่างน้อยในระดับมัธยมศึกษา มารับการศึกษาฝึกหัดอบรมก่อนที่จะไปเป็นครู หรือมารับการศึกษาฝึกหัดอบรมในระหว่างที่เป็นครูประจำการ สถาบันฝึกหัดครูจึงเป็นสถาบันอุดมศึกษาที่ปฏิบัติงานอย่างประสานสัมพันธ์กับองค์กรต่างๆในชุมชน และหน่วยงานการศึกษาอื่นๆ เพื่อทำหน้าที่ผลิตหรือเตรียมครู อบรมครู และบุคลากรทางการศึกษา สร้างเสริมวิทยฐานะของครู ทำงานด้านวิจัยทางการศึกษา ให้บริการทางวิชาการแก่สังคม และทำนุบำรุงส่งเสริมศิลปวัฒนธรรม

การอาชีวศึกษา เป็นการศึกษาวิชาชีพที่มุ่งฝึกลักษณะนิสัยรักการทำงาน มีความรัก มีความรู้ความชำนาญในอาชีพที่สอดคล้องกับความถนัดและความสนใจของผู้เรียน มุ่งเน้นให้สามารถนำไปประกอบอาชีพได้ตามควรแก่วัยและความสามารถ การจัดการอาชีวศึกษาจึงมุ่งผลิตกำลังคนที่มีทักษะในระดับกึ่งฝีมือ ระดับฝีมือ และระดับผู้ชำนาญเฉพาะอย่างให้สอดคล้องกับความต้องการของตลาดแรงงาน รวมถึงความต้องการทางเศรษฐกิจและสังคมของประเทศ

บน : ห้องปฏิบัติงานฝีมือ วิทยาลัยเทคโนโลยีและอาชีวศึกษา วิทยาเขตโชติเวช ในภาพนี้ นักศึกษากำลังฝึกประดิษฐ์ดอกไม้

ล่าง : ห้องปฏิบัติการช่างกลโรงงาน วิทยาลัยเทคโนโลยีและอาชีวศึกษา วิทยาเขตสงขลา

การศึกษานอกโรงเรียน เป็นการจัดการศึกษาที่จัดขึ้นนอกเหนือไปจากการศึกษาในระบบโรงเรียน มีลักษณะเป็นการจัดกิจกรรมการศึกษา ที่สนองความต้องการและความสนใจเฉพาะอย่าง ทั้งในแง่ที่เป็นความรู้ การฝึกอาชีพ การคิดเป็น ทำเป็น และสามารถแก้ปัญหาในชีวิตประจำวันได้ การจัดการศึกษานอกโรงเรียนนี้มีความคล่องตัว ยืดหยุ่น ส่งเสริมให้ผู้เรียนที่ขาดโอกาสศึกษาในระบบโรงเรียนให้มีความรู้ ทักษะ เจตคติ และวัฒนธรรม อันจำเป็นต่อการประกอบอาชีพ และดำรงตนเป็นพลเมืองดี

การศึกษาพิเศษ เป็นการศึกษาที่จัดให้แก่บุคคลที่มีลักษณะพิเศษ หรือมีความบกพร่องทางร่างกาย เช่น บกพร่องทางการเห็น การพูด การได้ยิน มีความบกพร่องทางสติปัญญา หรือมีความผิดปกติทางจิตใจ การจัดการศึกษาพิเศษนี้ต้องมีการฝึกฝนอบรมครูให้สามารถสอนตามลักษณะเฉพาะของเด็กแต่ละประเภทได้ อาจจัดสอนในสถานศึกษาเฉพาะ เช่น โรงเรียนสอนคนหูหนวก โรงเรียนสอนคนตาบอด โรงเรียนในสถานสงเคราะห์คนพิการ และโรงเรียนสำหรับเด็กปัญญาอ่อน หรือจัดในโรงเรียนธรรมดาก็ได้ ทั้งนี้เพื่อให้คนพิการได้พัฒนาตนเองอย่างเต็มความสามารถ และพึ่งตนเองได้

: การสอนนักเรียนหูหนวก ศูนย์ทดลองเด็กหูหนวกปฐมวัย โรงเรียนพระตำหนักสวนดุสิต

: นักเรียนระดับประถมศึกษา โรงเรียนอนุบาลสามเสน

การศึกษาสงเคราะห์ เป็นการศึกษาที่มุ่งจัดให้แก่บุคคลที่รัฐจำเป็นต้องสงเคราะห์เป็นพิเศษ ทั้งนี้เพื่อมุ่งให้เกิดความเสมอภาคทางการศึกษาแก่ผู้ยากไร้ หรือผู้ที่เสียเปรียบทางการศึกษาในลักษณะต่างๆ โดยอาจจัดเป็นสถานศึกษาเฉพาะ หรือจัดรวมในโรงเรียนธรรมดาก็ได้ตามความเหมาะสม

การศึกษาภาคบังคับ เป็นการศึกษาที่มีกฎหมายบังคับให้ทุกคนเรียนอยู่ในโรงเรียนจนกว่าจะพ้นเกณฑ์ซึ่งกำหนดตามอายุ หรือระดับการศึกษาที่ได้แสดงไว้ในแผนการศึกษาแห่งชาติ

การจัดการศึกษาทุกระดับ และทุกประเภทต้องดำเนินการให้สอดคล้องกับแผนการศึกษาแห่งชาติ แผนพัฒนาการศึกษา แผนพัฒนาเศรษฐกิจและสังคม และนโยบายของรัฐบาล รัฐและเอกชนต่างมีส่วนร่วมรับผิดชอบในการจัดการศึกษาให้มีประสิทธิภาพ เพื่อช่วยแก้ไขปัญหาของสังคม พัฒนาประเทศและพัฒนาคุณภาพชีวิตของประชาชน

สถานศึกษามีหลายประเภท แบ่งตามลักษณะงาน และสังกัด ซึ่งพอจะกล่าวถึงอย่างกว้างๆ ได้แก่ โรงเรียนรัฐบาล โรงเรียนราษฎร์ โรงเรียนเทศบาล โรงเรียนศึกษาผู้ใหญ่สายสามัญและสายอาชีพ โรงเรียนอาชีวศึกษา โรงเรียนศึกษาสงเคราะห์ โรงเรียนสาธิต โรงเรียนนาฏศิลป์ โรงเรียนสารพัดช่าง โรงเรียนช่างศิลป์ โรงเรียนปอเนาะ โรงเรียนนายร้อย วิทยาลัยครู วิทยาลัยพยาบาล วิทยาลัยเทคโนโลยีและอาชีวศึกษา มหาวิทยาลัย ซึ่งเปิดสอนทั้งโดย

รัฐบาลและเอกชน สถาบันที่เปิดสอนวิชาการ และวิชาชีพชั้นสูง หรือสถาบันที่สังกัดกระทรวงทบวงกรมต่างๆ ซึ่งมีความมุ่งหมายผลิตบุคลากรเฉพาะประเภทตามความต้องการของหน่วยงานนั้นๆ

การเรียกประเภทสถาบันการศึกษาว่าเป็นโรงเรียน วิทยาลัย มหาวิทยาลัย ศูนย์ หรือสถาบันนั้นมิได้เป็นข้อกำหนดตายตัวว่า ชื่อใด จัดการศึกษาระดับสูงหรือต่ำกว่ากันเสมอไป เช่น โรงเรียนนายเรือจัดการศึกษาระดับอุดมศึกษา วิทยาลัยป้องกันราชอาณาจักรเป็นสถาบันการศึกษาสำหรับผู้บริหารระดับสูงจากกระทรวงและหน่วยงานที่สำคัญยิ่งของชาติ เป็นต้น การกำหนดระดับของสถานศึกษาจึงต้องดูภารกิจ และหลักสูตรของสถานศึกษานั้นเป็นสำคัญ

ปัจจุบันนี้ ประชาชนส่วนใหญ่ในทุกท้องถิ่นมีโอกาสศึกษาและแสวงหาความรู้ได้เสมอ ผู้ที่สำเร็จการศึกษาระดับมัธยมศึกษา และมีคุณสมบัติครบตามที่กำหนด สามารถศึกษาในมหาวิทยาลัยเปิด เช่น มหาวิทยาลัยรามคำแหง และมหาวิทยาลัยสุโขทัยธรรมาธิราช โดยวิธีการศึกษาบทเรียนด้วยตนเอง

บนซ้าย : การศึกษาพระปริยัติธรรม โรงเรียนพระปริยัติธรรม สำนักเรียนวัดทองนพคุณ
กลางซ้าย : นักเรียนระดับประถมศึกษา โรงเรียนวัดทองนพคุณ
ล่างซ้าย : นักศึกษาวิทยาลัยนาฏศิลป
ล่างขวา : บริเวณมหาวิทยาลัยรามคำแหง

ประกอบการใช้สื่อประสม เช่น แถบบันทึกเสียง วิทยุ และโทรทัศน์ เป็นต้น บางมหาวิทยาลัยก็มีโครงการศึกษาต่อเนื่อง และจัดการฝึกอบรม เพื่อให้หน่วยงานและผู้ประกอบวิชาชีพต่างๆ มีโอกาสพัฒนาความรอบรู้อยู่เสมอ นอกจากนี้ สื่อมวลชน เช่น วารสาร หนังสือพิมพ์ รายการวิทยุ และโทรทัศน์ทางการศึกษา อีกทั้งแหล่งวิทยาการในชุมชน เช่น พิพิธภัณฑ์ ห้องสมุด หอศิลป์ และปูชนียสถานต่างๆ ล้วนเป็นแหล่งให้ความรู้ที่ประชาชนสามารถเข้าไปศึกษาได้อย่างกว้างขวาง

ผู้ที่ต้องการฝึกฝนงานอาชีพด้านต่างๆ เช่น งานเพาะปลูก เลี้ยงสัตว์ การถนอมอาหาร งานช่าง งานประดิษฐ์ หรืองานบริการ ก็อาจจัดกลุ่มสนใจเพื่อศึกษากับศูนย์การศึกษานอกโรงเรียนที่ตั้งอยู่ในท้องถิ่นนั้นๆได้

ประเทศไทยมีความจำเป็นที่จะต้องเร่งพัฒนาประเทศในทุกด้าน และการศึกษาเป็นกระบวนการอย่างหนึ่ง ที่ทำให้คนมีความรู้ ความสามารถเพียงพอต่อการเป็นผู้สร้างความเจริญ และการเป็นผู้รับการเปลี่ยนแปลงของสังคม การศึกษามีบทบาทสำคัญ

บนซ้าย : สถานที่อ่านหนังสือพิมพ์ประจำหมู่บ้าน
กลางซ้าย : ศูนย์ศิลปาชีพพิเศษ บางไทร จังหวัดพระนครศรีอยุธยา
ล่างซ้าย : การสานกระเป๋าในศูนย์ศิลปาชีพพิเศษ บางไทร
ล่างขวา : การทำร่มกระดาษ

ต่อการพัฒนาเศรษฐกิจ วิทยาศาสตร์ และเทคโนโลยี ซึ่งปรากฏผลเด่นชัดทางวัตถุ และการศึกษายังเป็นปัจจัยหลักในการพัฒนาสังคม วัฒนธรรม การเมือง การปกครอง ซึ่งเน้นหนักทางคุณธรรมและคุณภาพของประชาชน

สัมฤทธิผลของการศึกษาจึงวัดได้จากการที่บุคคลสามารถดำเนินชีวิตอย่างสงบพอเหมาะพอควร สังคมและประเทศชาติรอดพ้นจากปัญหา มีความมั่นคงร่มเย็นเป็นสุข

การศึกษาจึงเป็นไปเพื่อชีวิตและสังคม

บน : สมเด็จพระเทพรัตนราชสุดาฯ สยามบรมราชกุมารี รับพระราชทานรางวัลเหรียญทองเรียนดี คะแนนเยี่ยมตลอด จากพระบาทสมเด็จพระเจ้าอยู่หัว

ล่าง : การศึกษามีความสำคัญยิ่งต่อการพัฒนาสังคมทุกด้าน การศึกษาจึงเป็นไปเพื่อชีวิตและสังคม

ดูเพิ่มเติมเรื่อง การสาธารณสุข เล่ม ๙